行將出國之翁照垣將軍

小記者

海滬必退設亭中毅之練將有努是
外小威震海外事件接洽航空照垣救國軍
大華住造橋，從滬線防作戰計劃，國內
答尚次，第二步時也一空翁照垣救國軍
問進線我接事件，國內航空翁照垣救國軍
擬作防於，從滬線我接事件，國內航空翁照垣救國軍
請才問進線我接事件，國內航空翁照垣救國軍
詢作防於，從滬線我接事件，國內航空翁照垣救國軍
人，放（三），之人，切救照垣救國軍
拟，放（三），之人，切救照垣救國軍
問，放（三），之人，切救照垣救國軍
請，放（三），之人，切救照垣救國軍
人，放（三），之人，切救照垣救國軍
詢，放（三），之人，切救照垣救國軍
作，放（三），之人，切救照垣救國軍
防，放（三），之人，切救照垣救國軍
於，放（三），之人，切救照垣救國軍
從，放（三），之人，切救照垣救國軍
滬，放（三），之人，切救照垣救國軍
線，放（三），之人，切救照垣救國軍
我，放（三），之人，切救照垣救國軍
接，放（三），之人，切救照垣救國軍
事，放（三），之人，切救照垣救國軍
件，放（三），之人，切救照垣救國軍
，放（三），之人，切救照垣救國軍
國，放（三），之人，切救照垣救國軍
內，放（三），之人，切救照垣救國軍
航，放（三），之人，切救照垣救國軍
空，放（三），之人，切救照垣救國軍
翁，放（三），之人，切救照垣救國軍
照，放（三），之人，切救照垣救國軍
垣，放（三），之人，切救照垣救國軍
救，放（三），之人，切救照垣救國軍
國，放（三），之人，切救照垣救國軍
軍，放（三），之人，切救照垣救國軍
將，放（三），之人，切救照垣救國軍
軍，放（三），之人，切救照垣救國軍
辦，放（三），之人，切救照垣救國軍
力，放（三），之人，切救照垣救國軍
之，放（三），之人，切救照垣救國軍
內，放（三），之人，切救照垣救國軍
然，放（三），之人，切救照垣救國軍
國，放（三），之人，切救照垣救國軍
軍，放（三），之人，切救照垣救國軍
想，放（三），之人，切救照垣救國軍
至，放（三），之人，切救照垣救國軍
大，放（三），之人，切救照垣救國軍
外，放（三），之人，切救照垣救國軍
小，放（三），之人，切救照垣救國軍

◀行將出國之翁照垣將軍▶

◀琦朱・滬杭公路通車典禮▶

久居思動的馮玉祥

小百姓

民，動者入剿
黨並作攝漢匪
「知活影口第右
國滬時第十圖
共民。彼一軍爲赤
產思着小所獲匪
黨想化學獲匪
旗化學獲匪
「。奇麻肆，首
等有特自業現領
字十，由。由段
云二能呢年張德
。道一學方難昌
光筆生七先之
茫繪裝歲前子
舒，共，，方，
少能產操名帶被
南寫黨湘傳回鄂
攝「旗音新，中
國號。記送區

家二，福受預怪這上
不萬反消你備，個，
義元碰受們房就悶於布
之，了，的屋是葫是衣
財未一這供呀上蘆謠節
，聞個一應，山，言食
所回釘般，他的誰紛民
以絕子要你總時都也衆
受，，人們回候猜，化
之大但們的答，不倒的
無約是非錢說有着張馮玉
愧這現但，，一，呀祥
了不在博都我般但，祥
，是下不是是要是活將
還民山到民一人有動軍
有脂，馮脂個，一呀，
帶民有先民平送點，近忽
了膏人生膏民金，抗忽
許，送的，，錢到日下
多是路歡我不呀很呀山北
隨人費心無敢，奇，北

琦朱・全國道路協會十二屆展覽會

◀萬國運動會預選之兩江羅綺雲陳榮明莊銘箴三女士・高攝▶

員及二百餘名衛隊，這樣的一個平民生面的馮玉祥因爲小百姓居然連一個老婆都養不起，而彼一平民時此一時罷，馮先生臨行時，二百多人大概一致對外封抵抗暴日，但先生還說現在應口不知等處過於善戰。你馬二先生在鄭州，南所以痕跡至今還在，

◀琦朱・捐助東北難民足球慈善賽給獎右周賢言左張惠長司令▶

東北簡報

廣・

哈埠之水。道外四道街以東。尚在澤國中。房屋倒塌。日有所聞。轉瞬結冰期將至。昔日商業中心點。可變爲臨時冰滑場。大水之後。僞政府對於救濟工作。不加過問。良民流爲綁匪者。不知凡幾。哈爾濱醫院院長郭效文前被綁。索一百萬。但後來只七萬元贖出。又有僞中央銀行（即昔之東三省官銀號）五同大被綁只贖實票來之價。茶人時直出十每大未界爲役。在街。元人。綁從有減

◀莊銘箴跳高姿勢・高俊▶

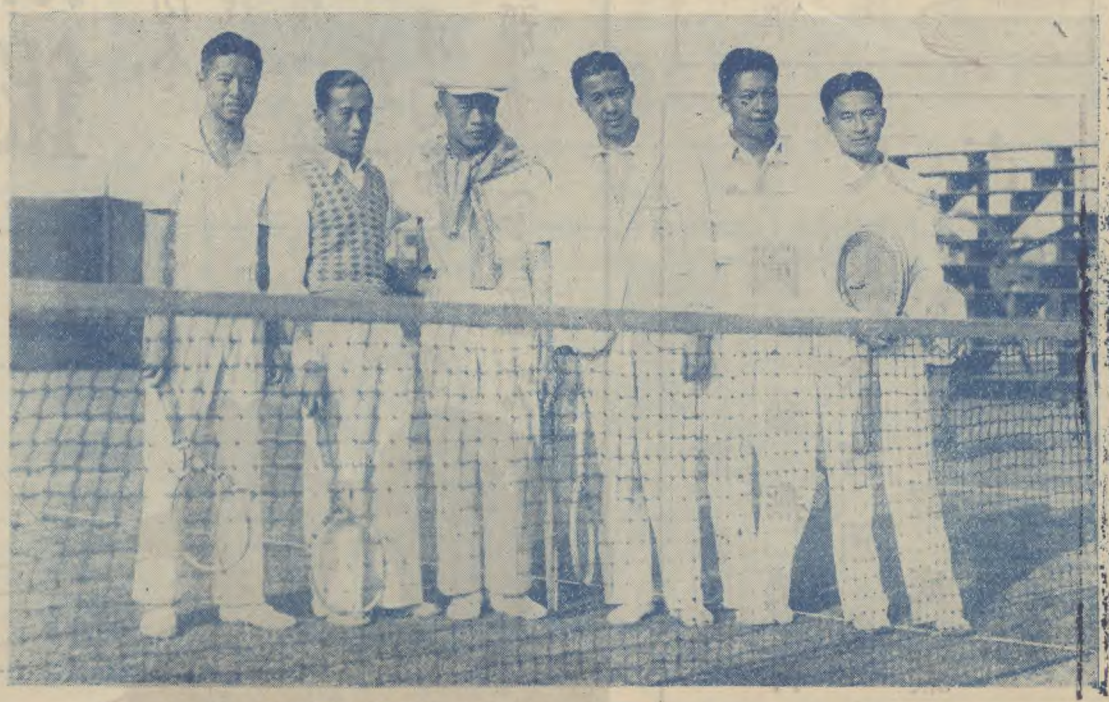

◀網球六國手合影左至右余田光邱飛海江道章林寶華鄭兆佳孫麟芳▶