馬占山大獲勝利

哈埠聞砲聲全夜不息

中東路西段馬部亦有重兵

本莊繁倉皇到哈

◎南京二十五日電、馬占山部蕉吳兩團電京稱、奉命協同丁李各軍攻哈之際、日軍繞我後方、進犯通河、大肆荼毒、我團聞悉、率部回援、分佈郊外、於夜間乘敵飽載登航之時、突起包圍痛擊、斃敵無算、奪獲械彈甚多、剿正追擊中、

◎哈爾濱二十四日電、日軍總司令本莊繁今日由瀋陽抵此、大爲衆所注意、本莊來哈、適與日軍沿中東路東段及松花江、迅速開赴俄國邊界之消息、同時發作、日軍中有大規模之動作、區域甚廣、本莊繁雖將陣線擴至哈爾濱之北・東北・及東三方面、然在西面僅距哈埠二十五基洛米突處、則有馬占山軍隊與之抵抗、哈埠昨聞砲聲、全夜不息、今日拂曉、日機數隊飛起、終日往來於中東路之西段、今晨又有大批日援兵、登車西去助戰、哈爾濱與賽賽哈爾間之各種交通、除飛機外、皆已隔斷、聞馬占山部下已拆毀路軌、據日方消息、日援軍到後、華軍漸退、鐵路交通即可恢復、但此間人士認日人消息過於樂觀、蓋知馬占山尚有重兵、駐於逸西路線也、(路透社)

十九路軍開閩

京滬路線

將由第五軍接防

◎南京二十五日電、十九路軍奉令開閩剿匪、已定下月一日後開拔、分京滬兩路起程、至接防京滬路之部隊、月終可開到、

◎南京二十九日電、十九路軍奉令開閩、剿匪總指揮部已通令所屬、準備於二十八日後開拔、京滬路線、將由第五軍接防、(中央社)

◎南京二十五日電、駐京十九路軍第六十一師今日已遵軍事委會員命令、開拔赴閩、該軍駐京滬路一帶之兵隊、稍緩亦即赴閩、(路透社)

粵軍調赴西江

陳濟棠謂繞道赴瓊

並謂桂軍剿共擬撥赴贛南

蕭佛成電蔡廷楷動員入閩

◎香港二十五日電、陳濟棠二十四日談話、張任民來粵、商桂省派兵協同剿共問題、擬先撥赴贛南、警備旅調西江、係內瓊崖共匪猖獗、人民請派兵往剿、本集團奉令出兵、故命該旅取道肇慶新興前往、相信瓊匪不難肅清、前得何應欽電詢

派兵協動閩共、以派何部爲宜、當答以應派何部、本人絕無成見、但求派有力量之部隊、最好能派十九路軍、旋接復電、謂可派該軍協剿、大約該軍不日即可入閩、

◎香港二十五日電、蕭佛成二十五日電蔡廷楷、從速動員入閩、並謂此間決爲經濟上援助、

陳漢光赴三水

◎香港二十九日電、陳漢光二十五日晨乘車赴三水旅部主持、

張惠長將來滬

◎香港二十九日電、張惠長擬日內赴滬、有發文留別同學書、勗以护整個航空團體轉到獨立之路、以鞏固國防、始終不參加內戰、不造個人的武力和工具、

汪精衛決留職

◎南京二十五日電、中央黨部常務委員會昨日開會討論監察院爲中日協定簽字事提出之彈劾案、汪院長詳細報告上海談判之情形、繼稱、決辭行政院院長職、但仍將服務於中央黨部、嗣聞汪已允留職、以免再興政潮、惟監察院長于右任辭志甚堅、政府諸領袖已加慰留、(路透社)

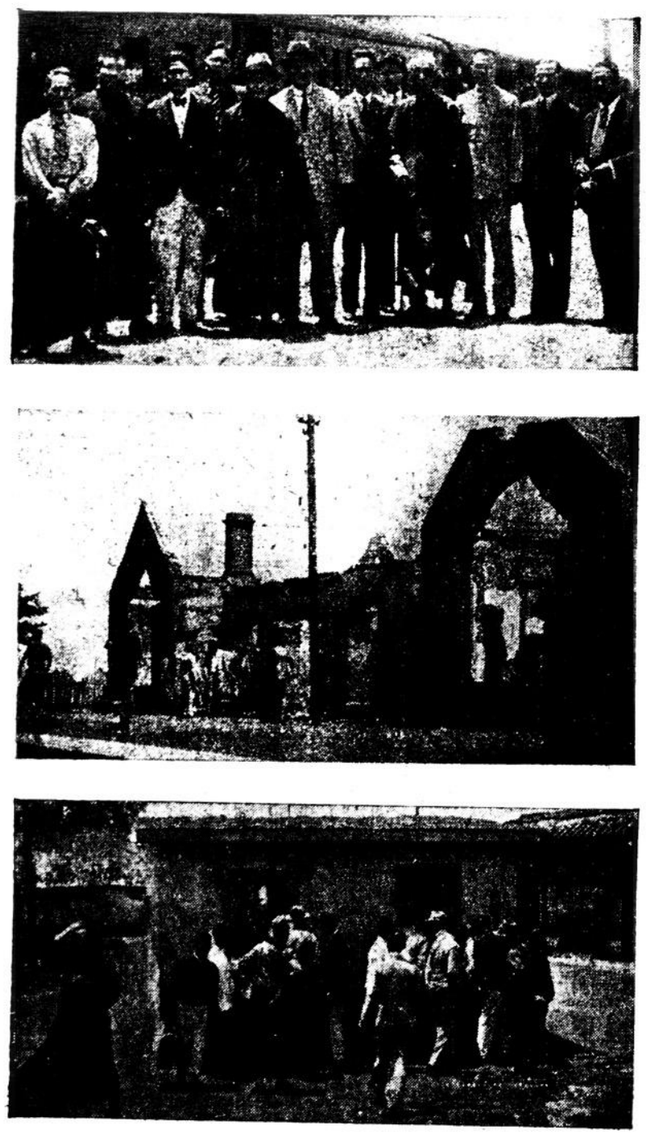

■京滬路通車後，北站門前行人漸多，車站原址被日機炸毀，今仍以，國旗交叉處爲臨時出入口，(有德)

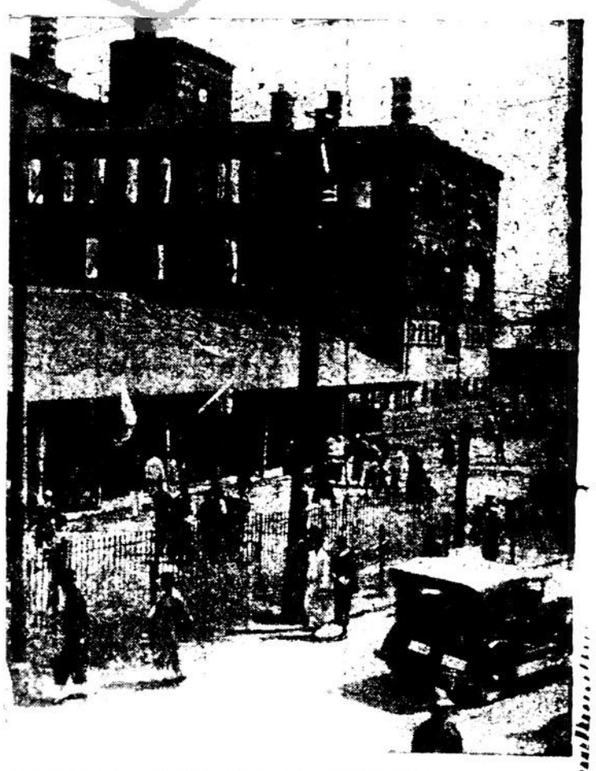

委會員委管接(上)(聞新版七第看參)界聞新待招局當路滬京■地出掘旁站車如眞(下)站車渡黃之後毀被(中)影留旁站車在員雷兩枚置附近所厠內觀者如堵(馥馥)

日軍向榆關仍在示威挑釁

陸戰隊由秦皇島開往演戰

◎北平二十五日電、駐秦皇島日陸戰隊二百餘名、二十四日晨搭甲赴榆關演戰、並演放機鎗、當晚仍回島、

閩南益形混亂

◎厦門二十五日電、共匪十五日攻鄒中、經殺民團擊退、現南靖之奎洋長教仍爲民團所守、近土軍在赤區外大活動、稱師旅團者不下十餘、聲濤已赴同安、但反攻尚遙遙無期、

方聲濤赴同安

劉和鼎主持省防

◎福州二十五日電、方聲濤昨由厦赴同安、指揮剿赤、省黨政聯席會議議決、請劉和鼎來省主持省防、劉定二十七日由延平來省、所派艦旅已陸續開省、

女義軍入錦州

日兵官搜查被擊斃

日文報大阪朝日新聞錦州特電云、錦州城內、盛傳有男裝之女便衣喽潛入、錦州憲兵分隊、數日來、即以安藤軍曹爲搜查主任、從事搜查、二十日晨、在錦州城外之宮廟附近、安藤軍曹、忽爲女便衣狙擊、腹部受貫通槍傷而死、憲兵隊得此報告、即行總動員、作非常警戒、目下城內城外、搜查極嚴、又云、十四夜九時左右、奉山線連山關兵隊中村一等兵、充當步哨時、爲便衣喽襲手溜彈而死、該隊二十夜向北滿齊齊哈爾出發矣、

鄂教潮仍未解決

◎漢口二十五日電、各校學生二十五日組復課運動會、決請省政教廳維持復課、校館長方面、二十五日又向省府總辭、

蔣介石日內赴漢

◎南京二十五日電、蔣委員長日內赴漢指揮剿匪、李濟深俟蔣返京後再往、軍委會二十四日已派員赴漢籌備辦公處、總部有設漢口說、

張八嶺 管店 三界

附近匪共擊退

津浦南段安謐各車暢駛

◎徐州二十五日電、路訊、竄擾張八嶺管店三界附近之匪共、經十二師嚴防、四師迎剿、已西退、津浦南段安謐、護送平浦車之鐵甲車已取銷、各車暢駛、

嚴禁皖北鴉片捐

取銷鹽斤附加

◎南京二十五日電、蔣二十五日電駐蚌埠第四師徐庭瑤師長云、蚌埠及皖北所有鴉片捐稅收機關、一律禁止、如敢故違、准照軍法嚴懲、仰該師長切實負責執行、勿得徇私延誤、又電陳調元吳忠信徐庭瑤云、皖北 斤附加、自本月二十六日起一律取銷、勿得徵收、並令徐師長負責取締呈報、

◎南京二十五日電、皖省各縣推代表來京、向中央請願撤消兩皖特稅局、

日后賜重光野村

假足假眼

◎東京二十五日電、日本皇后、對四月二十九日在上海新公園天長節祝賀式場內遭難之諸顯官、深表同情、降旨賜失去右足之重光公使以假肢、賜野村第三艦隊司令長官以假眼、(電通社)

引起世界特別注意

白川生死問題

◎昨晚上午十時日軍醫部發表云、白川病狀、廿四日下午六時體溫三十七度二分、脈搏一二〇、呼吸二四、今晨六時、體溫三十七度三分、脈搏一〇四、呼吸二五、昨夜感覺口渴及頭部疼痛、不能安眠、曾用 Linge1 葡萄汁注射皮下、並注射鎮痛劑、打強心針、實施吸入酸素（即用酸素置鼻端令其吸入）、今晨又用 Linge1 液滴注腸、上午十時施行第十二次輸血、即尚未認定係腹膜炎、

◎日軍醫部發表、二十四日施行手術、切去部份、爲胃的小灣九生的米突、大灣十一生的米突、十二指腸一・五生的米突、經縫合後、胃的小灣處有如銅元大々潰瘍部份、其底部內直徑爲二米里米突、動脈血管破裂、因此時常出血、白川借血已十二次、約有數千瓦林、聞其助借之血、皆從軍人身上驗得與其身體最合血最佳者、預先抽出、用冷藏儲藏備用、

◎廿五日午後九時軍醫部發表云、白川症狀、上午施行第十一次輸血二百八十瓦、更施林格爾液及時亞諾爾液注腸、正午用重曹水洗滌胃囊、爾後精神稍爽快、時感口渴並疼痛、下午四時症狀

體溫　三十七度・五
脈搏　百二十六
呼吸　二十四

齋藤自兼外相

日內閣組成

今日下午舉行親任式

閣員年齡　最老七十九　平均六十三

◎東京二十五日電、日本齋藤內閣、因山本達雄堅辭任內相、一時傳將擱淺、後經民政黨領袖及齋藤之敦請、山本遂承諾入閣、小山檢事總長亦於下午應請入閣司法、外相一席、因內田堅辭不就、暫由齋藤兼任、改日再由松平及松井慶四郎兩人中擇一任外長、兒玉秀雄任台灣總督、八時二十分報告西園寺、定明（二十六）日由齋藤攜閣員名單、入宮奏請日皇任命、當於下午二時舉行就任式、閣員名單如次、

齋藤實（海軍大將子爵）
內務大臣　山本達雄（民政黨男爵）
外務大臣　內田康哉（陸軍大將朝鮮總督子爵）
陸軍大臣　林銑十郎（陸軍大將）
海軍大臣　岡田啓介（海軍大將）
司法大臣　小山松吉（檢事總長）
文部大臣　鳩山一郎（政友會）
農林大臣　中島久萬吉（貴族院議員）
商工大臣　永井柳太郎（政友會）
鐵道大臣　三土忠造（合同俱樂部）
拓殖大臣　床次竹二郎（政友會）
法制局長官　堀切善兵衛（民政黨）
書記官長　森田茂（民政黨）

◎東京二十五日電、齋藤受命組閣以來、業已四天、閣員人選、至今日方大略決定、本日上午八時齋藤特派兒玉秀雄往謁西園寺報告、擬定名單爲海軍界宿望、文相仍以鳩山一郎留任、鳩山爲政友會鈴木派主角、有鈴木系三羽烏之稱、號中之一人、其母春子爲教育界元老、氏於教育界嶄露頭角、多得力於其母之助、鐵相三土忠造、有政友會財政通之稱、爲高橋之高足、法相小山松吉、爲司法界巨頭、內相任檢事總長、拓相永井柳太郎、現任民政黨幹事長、犬養內閣之外務政務次官、有雄辯家之稱、商相中島久萬吉男爵、一事業家兼貴族院公正會派議員、爲舊土佐之受封之藩士、財相高橋是清、即犬養內閣之財相、犬養死後、暫攝首揆、爲政友會中之元老、兼日本最老之財政專家、曾一任內閣總理、一任農工大臣、四任財相、現又入閣重掌度支、農相後藤文夫爲貴族院議員、嘗任台灣總督府總務長官、遞信大臣南弘、爲貴族院議員、嘗任文部次官、本年被任台灣總督、陸相林銑十郎、現任朝鮮軍司令官、昭和四年任近衛師師團長、在陸軍中爲一具實力之大將、齋藤已電促彼返京、是否就任、須待明晨抵京面洽後方能決定、總共閣員、除外相由首相兼任外、其他共十一人、屬於政友會者四人、民政黨者二人、貴族院三人、陸海省各一人、

▼尙有詳細案要紀載接第三版▲

■足球健將戴麟經昨假嘉爾堂與李愛琳女士結婚　(啓昌照相)

國府命令

◎國府二十四日令、▲特派蔣中正爲豫鄂皖三省剿匪總司令、李濟深爲豫鄂皖三省剿匪副司令、此令、▲任命張學良爲[illegible]此令、▲浙江陸地測量局長王雍輝准免本職、王雍輝呈請辭職、此令、▲任命袁翰興爲浙江陸地測量局長、此令、

張學銘赴京

◎天津二十五日電、張學良派學銘二十五晚九時過津晉京、向國府接洽要務、

京鎗決兩犯

◎南京二十五日電、京警備部二十五日槍決匪犯王子林劉治漢兩名、

隨時施行打針強心劑、並吸入酸素、

◎日文報上海每日新聞云、天長節與白川司令一同負傷而在一室治療之第九團長植田中將、因經過良好、二十二日、方撐松葉杖而在床舖周圍行走、且練習步行、邇來內白川司令官容態惡化、植田即移入鄰室治療、然常爲白川司令憂慮、每向軍醫及司令部幕僚探聽近狀、二十四日下午、植田對探望之某君、作感慨無量之語云、司令官、非望其恢復不可、余在鄰室、聞其狀態、使余恐怖、當祈其早日全愈也、又聞另一方面之情報、則白川司令、十九日對於植田、已作訣別之語、二十二日曾有遺囑、

○倫敦二十四日電、日本白川大將之傷勢、以時常訛傳死耗、已引起全世界報紙之特別注意、竟爲若干處於互相敵對地位之新聞紙與通訊機關競爭之好資料、目下幸少已有一美國著名通訊社、一英國著名通訊社傳其死耗、又有一法 著名通訊社、竟於兩日內連傳兩次、因此世界各地通訊社代表紛紛向此間探詢眞相、甚至遠在阿根廷京城亦向倫敦詢問、因如斯一再傳死耗、實爲向來未見、故平常此等消息、鮮有人注意、即在報紙中亦往往未必能占有位置、今即轟動全世界焉、(國民社)

明星花露香水
防疫辟瘟　有益衛生
解臭生香　人人歡迎
更能除蚊滅虱殺虫
驅蚊值茲夏令　尤宜多存
全國各大藥房及洋廣百貨商店香粉店均有出售
上海中西大藥房