巫團開赴韶關

◎香翰屏師巫劍虹團、九日晨奉命出發韶關、第一獨立旅張瑞貴部亦將出發、（香港九日電）

張惠長今日北來

◎張惠長定十日乘秩父丸北上、（香港九日電）

◎外人息、唐生智近由滬抵港、不見客、無他往意、（北平九日電）

朱家驊偕學生代表赴京

◎朱家驊偕中大拒金會代表李紱華・李在興・周可法・張冠英四人、九日抵港、候輪赴京、（香港九日電）

唐生智抵港說

張在津再留數日　副司令部將設平

◎張學良八日仟津表示、先回瀋、將各要公辦畢後、即專誠來平、爲平黨榮計、副司令部將設平、（北平九日電）

◎張學良九日接見津報界談話、㈠西北軍官軍改爲國防軍直轄中央、待遇平等、㈡東北黨務即辦理、㈢中央與東北均嚴厲剷共、㈣尚有事待辦、回瀋期未定、㈤在京協商各事、大體均決定、（北平九日電）

◎張學良專車開至新站股道內、張在津尚有三五日勾留、（北平九日電）

◎于學忠王樹在津謁張、公畢、十日回平、（北平九日電）

◎張學良行期尚未定、瀋陽財政廳長及建設廳長奉張作相之命來津、向張氏報告東北各省近狀、並促其早日回瀋、已於昨日抵津、（天津九日晚合社電）

馮改道赴津說

◎旅津馮道基八日接馮玉祥電、請由庫倫赴歐、途中不靖、改由大同來津、與閻同赴日（北平九日電）

◎馮玉祥與抵大同附近、七日馮託石友三向張學良商出國安全、（北平九日電）

徐永昌未赴津

◎于學忠接徐永昌八日電、謂擬赴津晉謁副座、因病未能啓行、如有囑示、當力疾趨謁等語、（北平九日電）

北寧線有匪肆擾　東陵復有盜墓

◎北寧線臨榆撫寧遷安等地、聚匪二千餘人、大肆紛擾、何柱國派所部石團長負責、並指揮各該地民團警察進勦、（北平九日電）

◎東陵近又發現匪人盜墓拒捕、省府請衛戍部派兵協剿、（北平九日電）

國府明令

國民政府九日令、㈠賑務委員會委員趙丕廉久離職守、趙丕廉應免本職、此令、㈡特派李晉爲賑務委員會委員、此令、㈢考選委員會秘書長陳有夔另有任用、陳有夔應免本職、此令、㈣任命沈士遠爲考選委員會秘書長、此令、㈤任令干景岐爲國立勞動大學校長、此令、㈥兼行政院院長蔣中正呈、據禁煙委員會委員長張之江呈稱、科長李哲昌因案請免本職、應照准、此令、㈦兼行政院院長蔣中正呈、據漢口市市長劉文島呈請任命周露耕爲漢口市政府秘書處科員、應照准、此令、㈧兼行政院院長蔣中正呈、據外交部部長王正廷呈請任命何秉權吳南如許愈會爲外交部科長、應照准、此令、㈨任命賀幼吾爲漢口市政府參事、此令、（十一）任命劉建勛爲軍政部駐湘陸軍醫院院長、此令、（南京九日電）

日安達內相決定　代理民政黨總裁

九日東京電、本日定例閣議畢後、安達內相與江木鐵相、招致富田幹事長、對於代理總理問題、對付議會策、共相協議、決定推安達內相代攝總理事務、即請正在午餐之本黨出身閣員、再齊集閣議室、富田幹事長亦參加、由安達內相、江木鐵相起稱、濱口總理爾後經過頗爲順調、無煩杞憂、惟全體復元、尚需相當時日、議會開會期日、即在目前、政府與與黨關係、既屬及政策問題、自不能煩及幣原首相代理、在濱口總理復元之前、希望決定一中心人物、以與與黨連絡、並處理本黨政策、惟選出二人以上、恐致黨制紊亂、而招誤會、故擬選定一人、不用副總裁及其他一絡部名稱、實際執行總裁事務、請發表意見、次由安達・江木・富田三人合議、決定推安達內相掌管總裁事務、各閣員亦無異議、即予承認、安達內相亦允就任、明日將於帝國旅社、開與黨及政府懇談會、將於席上正式決定發表、（電通社）九日東京電、安達內相、茲已決定代掌管總裁事務、故仍由幣原外相代理首相、惟濱口首相若停會滿期後、不能出席議院者、幣原首相代理地位、恐將發生變動、故首相病狀經過、爲各方面所注意、（電通社）

財交兩部新委任

◎財部派袁思彥爲膠海關監督、劉文伯爲潼關監督、王明軒爲陝西煙酒事務局長、韓望塵爲陝西印花稅局長、（南京九日電）

◎交部派張振作爲陝西電政管理局長、余乾爲九江電報局長、葉瑞棻爲河北電政局會計監理、張泰爲首都電話局會計監理、朱丹父爲天津電報局會計監理、（南京九日電）

游艇中國水手譁變？　爲首數人判禁一月

八日新加坡電、私人游艇希南圖第三號所僱華人水手、今日譁變、毆擊船長、時船主福木斯託偕女客四人在船、當即阻止之、華人水手旋退至艙面之下、首謀數人、現已被判定各監禁一月、期滿由船主出資遣往上海、（路透社）

美國造艦程序　提交衆院海軍委員會

八日華盛頓電、美政府依據倫敦海軍公約而定之第一年造艦程序（共需經費一三四・六三五・〇〇〇元）今日已提交衆院海軍委員會、此項程序、擬造七千五百噸巡艦一艘、裝六吋砲、計一六・六〇五・〇〇〇元、又一萬噸巡艦一艘、裝六吋砲、計二〇・七八〇・〇〇〇元、又一千一百噸潛艇四艘、各四・四〇〇・〇〇〇元、又一萬三千噸飛機母艦一艘、計二七・六五〇・〇〇〇

三部結束移交　限期今日

◎國府八日訓令　政院元、又一千五百噸驅逐艦十艘、各四・二〇〇・〇〇〇元、又驅逐艦隊指揮艦一艘、一千八百五十噸、計五・〇〇〇・〇〇〇元、至於改善大戰艦三艘之經費、尚不在此程序之內、戰艦改善一層、乃國會內最重要事件之一、海軍部請早日票決此項經費、俾可實行一九三一年之工作、倉戰艦改善案、已由參院通過經費三千萬元、海軍部長稱、政府擬在美國西岸費五萬元建築海軍飛機根據地一處云、大飛船兩艘之建造合同、政府業已接受、現請國會核准經費一百萬元、以便開始飛船第二艘之工程、（路透社）

伍朝樞　演說中國時局

八日華盛頓電、中國公使伍朝樞、今夜在無線電台播音演說中國時局、謂國民政府已戡定內亂、恢復全國和平、渠料商業可因此轉機、而使全世界今日所遭之經濟困厄爲之減輕、新中國之精神、一言以蔽之曰、改革是也、今日中國之革變、實以最重要之時代引入世界歷史、渠之作此言也、蓋以影響全世界四分之一人民者、即屬影響全中國之人民、中國國民今深知爲興新時代進步的之各國競爭計、不得不將中國古來之習俗與泰西新文明相融合、中國不專尚倣效泰西、但現在選擇新文明之特長、與舊文明此而舍彼、或二者兼用之、伍並幷臚舉國民政府今所取之進步的步驟爲證、其繼語謂渠信據教士與匪共之活動、皆屬反動派妨害政府之奸謀、今將總司令躬往剿匪、不難指日肅清云云、（國民社）

意當道否認　法意借款說

八日羅馬電、意國官廳竭力否認紐約時報所載法國表示願貸巨款以放棄親俄政策與法海軍均等要求爲條件之說、並稱目下意國毋須向外國銀行借款、且亦不欲借外債云、（國民社）

意國獎勵　對俄輸出

八日羅馬電、向來意國輸俄物品之欠款、意政府允爲担保百分之六十五、頃已下令增加至百分之七十五、以期獎勵對俄輸出、（國民社）

蘇俄宣傳案　英外相在下院　宣讀俄方覆文

八日倫敦電、英外相漢德森今日在下院宣讀俄國關於英國質問莫斯科發出無線電向英國宣傳破壞俄國担任事之覆文、據稱、此電係工會無線電台所發出、而蘇俄政府對此電台並未設有意思云、保守黨張伯倫稱、苟使此事如此收場、則與英國利益與尊嚴實相抵觸、漢德森答稱、渠甫接到此項覆文、尚未及加以考慮云、（路透社）

蘇俄　人民委員會主席　銷假視事

毒霧斃人蔓延　患者已達四百人　巴黎倫敦有同樣暴死三人

八日白誓塞爾電、未寒流域之毒霧、已波及列日地方、現醫院中患此病者、已達四百人、而仍日有送往、以恩琪村佛里馬爾村等患者最多、當道已下令死者不必驗屍、趕速埋葬、急進黨報紙多聯毒霧由來、必因軍用毒氣不愼洩出、爲大霧所阻、凝聚不散所致、當道深知其故、正秘密調查、該黨將在國會動議、請政府澈底追究云、（國民社）

八日巴黎電、此間郊外浦都地方工人中、亦有二人突然身死、其徵狀頗似比國末寒流域之中毒霧而斃者、且聞倫敦亦有同樣暴死一人、（國民社）

八日莫斯科電、蘇俄人民委員會主席劉廓夫、病假一月滿期、現已往京銷假視事、足見往日所傳劉氏與史丹林意見不洽借病假爲引退地步之說、並無事實、（國民社）

台灣地震　死傷損失頗鉅

九日台南電、昨日午後二時二十分、台南州一帶、有強烈之地震、曾文郡死四名、重死五名、倒民房二十、新營郡北門郡、亦有相當被害、烏山頭貯水池之堰堤、破壞二丈、台南附近電報電話、因地震完全不通、被害詳情、刻尚不明、據中央氣象之發表、震源地約在台南州曾文郡之曾文溪流域云、（電通社）

八日台南電、八日下午二時二十分、台南一帶發生強烈地震、迄晚十時判明之被害、爲死者四、重傷者八、輕傷者五十六、全壞房屋二十五、半壞房屋一百三十、（聯合社）

九日台南電、昨日地震被害、除見前電外、全倒民房三十六棟、大破壞者百二十六棟、鹽水街之公會堂亦倒、嘉南大洲烏山頭貯水池、因隄防崩潰、氾濫附近、目下應急修理中、電報電話大部分雖已復舊、而奧地消息、刻尚不明、（電通社）

九日東京電、台南昨日地震、據陸軍省今日所接官報稱、共死四人、重傷九人、微傷十六人、房屋全毀者五十七所、半毀者二百所、受損者一百七十二所、（路透社）

意人打撈載銀沉船　誤轟海底炸藥船　撈船炸沉死十四人

七日洛倫特電、前大英輪船有金銀條數百、一九二二年五月二十日行至法國海岸外、與另一船相撞、致全船沒海底、今年始有一船名佛洛倫斯號載取出船中金銀、工作多時、因查見戰時沉沒之船兩艘、阻塞葵比隆海峽、欲轟去之、今日午後四時實行轟船工作、但其中有一船名佛洛倫斯號担任打撈工作、以期意國著名打撈船阿蒂格爹號擔任打撈工作、但其中有炸藥數百噸、泅水員不知此事、遽投炸藥轟之、於是船中原有炸藥全數爆裂、而泊於相距二百碼時實行轟船工作、但其中有處之打撈船阿蒂格爹號遂被炸而沉、船員皆意人、大約已死十四人、遇救者現有七人、已入貝爾鳥醫院、（路透社）

印警務長被刺續聞　搜查捕獲學生等五人

八日喀爾喀特電、孟加拉警務長辛卜森之被刺、乃由孟加拉人三名擁入其辦公室、開槍所致、三人旋即奔出、一路開槍不已、管理司法事務之書記芮爾遜圖阻凶手、亦中彈、但傷勢不重、今被拘之一犯、名卜士、乃達加醫校學生、八月間喀爾喀特代理警長洛曼之被戕、聞亦出其手云、（路透社）

八日喀爾喀特電、暗殺孟加拉警務長辛卜森之兇手三人、現悉僅死一人、其餘二人現尚未死、但其中有名卜士者、傷勢危篤、刻留於醫院、卜士係達加地方醫學生、（路透社）

九日喀爾喀特電、達加之警察因孟加拉之警務長辛卜森於昨日被戕、今晨特搜查數屋、拘獲孟加拉人五名、內有普薩農務專校畢業生那格、及達加醫科學校學生末克赫吉、（路透社）

殆因不欲與泰狄歐及馬浪派之某君同居內閣、故目下法政界要人中有組閣資望者、不出薩爾勞賴範爾白里安及急進黨之史蒂格數人、史氏前任阿耳幾里亞總督、自一九一一年歷任閣

巴爾都　組閣失敗

八日巴黎電、巴爾都宣稱、因急進社會黨不願合作、故停止組閣、政界咸惜巴氏之失敗、謂急進社會黨之不願加入

俄破壞實業案判決　五人特赦改監禁十年　三人減爲八年

八日莫斯科電、破壞實業案八被告、經最高法院判決後、即向政府呈請特赦、今日下午由中央執行委員會議決、姑念諸被告悔過直供、將原判死刑之賴木溥等五人減爲監禁十年、罰作苦工、期滿再褫奪公權五年、幷沒收財產、原判監禁十年之烏乞金等三人、減爲監禁八年、罰作苦工、褫奪公權五年、幷沒收財產、（國民社）

八日莫斯科電、俄國中央執行委員會已赦免謀逆案中被告賴木溥等五人死刑、改爲監禁十年、餘人原判十人徒刑、改爲八年、（路透社）

八日倫敦電、英外相漢德森今日在下院詰問時、宣讀俄國關於英國質問、莫斯科謀逆案審訊時有仇英言論事之復文、據謂承審員或法庭不能剝削被告供訴一切之權、檢察官當然根據供詞提出公訴、但法庭與檢察官對於牽涉英國之處、簡直不予以注意、而警察官在最後發表意見時、亦未發揮及此、再俄政府從未在任何地方表示其對於此事之意思云、保守黨張伯倫稱、苟使此事如此收場、則與英國利益與尊嚴實相抵觸、漢德森答稱、渠甫接到此項覆文、尚未及加以考慮云、（路透社）

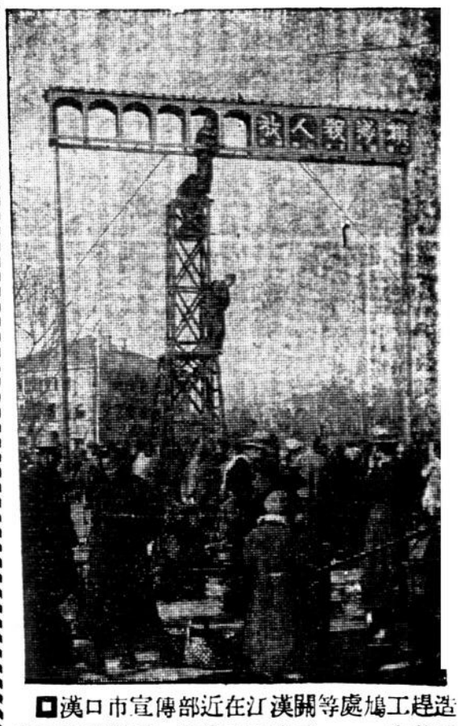

造趕工鳩處等開漢江在近部傳宣市口漢□
明其朱　・目注人引常常・異・語標燈電種各

鐵部請蔣派員　監督各軍交還扣車

◎鐵道部電蔣、請派員會同該部人員、分赴津隴平膠等路、監督各軍、限日將扣車交還、並請嚴令各軍不得遲回觀望、（南京九日電）

國務會議　教部政次劉大白辭職　請任劉鳳翔爲浙省府秘書長

◎行政院九日開第三次國務會議、出席宋子文・孫科・王正廷・馬福祥・王伯羣・何應欽・鈕永建、主席副院長宋子文、（一）教育部政務次長劉大白辭職案、決議照辦、（二）決議請任命劉鳳翔爲浙江省政府秘書長、（三）決議請派李世中爲簽訂華人赴尼待遇協定全權代表、（四）決議軍政部航空署航空第一隊隊長張有谷辭職照准、遺缺任命晏玉琮充任、（五）決議請升任黃民望爲軍政部軍需署軍需學校上校教官、（六）決議漢口市政府簡任參事董修甲辭職照准、遺缺請任命戴維夏接充、（七）江蘇省政府呈、爲民政廳第三科科長張中立呈請辭職、擬予照准、遺缺擬調第一科科長陸長淦繼任、遞遺第一科科長缺、查有錢慈嚴堪以充任、請鑒核任免案、決議照轉呈任免、（八）江西省政府呈、爲財政廳秘書翁燕翼王家標婁彌、第一科科長係新彥、第二科科員解泳笙、均已辭職、所遺各缺、擬請以盧兆梅吳紹垣婁熹爲秘書、葉遇霖爲第一科科長、馮延禧爲第二科科長、又教育廳第一科科長潘□另有任用、遺缺擬請以第四科科長夏承綱調任、遞遺第四科科長缺、擬請以龍叔篤繼任、請鑒核任免案、決議照轉呈任免、（九）蒙藏委員會呈請准將農礦部原有部址撥歸該會應用案、決議照辦、（南京九日電）

莫德惠請回國報告　外部須待考慮

◎外交界訊、莫德惠確有電致外部、謂擬十六日離莫斯科返國、報告會議經過、及請示今後談判方針、外部對此電、因關係重大、須待考慮、准否尚未決定、（南京九日電）

煙台發生怪劇　便衣武裝者入海關　强搬鎗械五十箱

◎今晨一時三十分有便衣武裝之人二百名、强入海關驗貨處、拘禁看守人、繼將十二月五日由大連運到之來福槍五十箱搬去、聞係送往附近某堆棧、日內即將運入內地、劉珍年今晨離此、據稱乃往視察內地、市長亦於昨日赴濟南（昨日合九日路透電）

水線交涉　仍無結果

◎交部九日與大東大北兩公司繼續開水線會議、對收發權討論無結果、對撤銷福州廈門鼓浪嶼水線意見、較前接近（南京九日電）

渦陽剿匪

◎渦陽匪熾、劉梓鑒團派隊痛剿、衛立煌中止赴渦校閱、（蚌埠九日電）

本國商店輪船　禁懸外國旗

◎國府令行政院、通飭各省、凡本國人所開商店及輪船等、禁止懸掛外國旗、以重國體、（南京九日電）

港實通銀行　擠兌潮平息

◎萬國實通銀行往兌人數、九日已大減、（香港九日電）

張貞部　改編乙種師

◎四十九師奉總部七日電、改乙種師、兩旅六團、張貞遵令撤消一四七旅、以兩團併入一四五六兩旅、（廈門九日電）

委任湘鄂路局長

◎鐵部委劉沛泉爲湘鄂路局長、（南京九日電）

朝鮮人口

九日東京電、朝鮮近於十月一日調查戶口、頃據當局發表報告、全境共二一・〇五七・〇〇〇人、較一九二五年增一・五三五・〇〇〇人、日本帝國連台灣與庫頁島在內、此五年中共增六・九四七・〇〇〇人、（路透社）

澳紡織技師談　美棉業不振原因

八日澳洲伯資電、澳洲墨爾邦紡織技師佛洛德甫由倫敦返此、據謂英國棉業依然不振、其故爲英政府不能遏制外貨之賤售、而日本棉業家則擬收買英人整個棉廠、俾移建於遠東云、（路透社）

糖業代表集議　規定限制出口

八日阿姆斯特丹電、古巴美利堅糖業委員會與渣華植糖人今晨集議一小時、散會後、委員長倉般舍笑語人、謂各事皆已圓滿議妥、渣華植糖人公會發表一文、謂合同基礎已有諒解、規定雙方限制糖之出口、以五年爲期、同時逐漸分銷積存之糖云、以渣華而論、上流辦法、尚須得糖廠之同意、並須呈報政府、古巴美利堅糖業委員會現已起程返比京、（路透社）

八日紐約電、關渣華古巴與美國之產糖業現聯合謀取德國與捷克國甜菜糖業之合作、（路透社）