都辦殷勤招待，延入客廳，茗談甚歡，移時興辭而別，聞畢氏定於今晚（二十三日）由滬乘半花車，附掛滬寧夜快車赴寧，轉道晉京展新、

●意飛機今日飛往高麗

▲晚報云、意飛行家杜少佐，定明日（即今日）侵晨由滬飛往高麗濟物浦附近，本擬直接飛往鹿兒島，因天氣不佳，故決計取道濟物浦赴鹿兒島與東京，然後由東京經上海、廈門、香港、盤谷、仰光、喀爾喀特等處回國，此次杜少佐由淡水飛至上海，每小時飛行一百零五哩，歷四小時半之久云、

●學聯會請保護烈士靈柩

昨日上海學生聯合會，為保護五卅烈士靈柩，致函輔仁堂云，輔仁堂執事先生鑒，敬啓者，敝會前存貴堂之烈士靈柩三具，承貴堂保守，良深感激，茲因各項交涉未了，且烈士家屬咸有運回自葬之意，特此函達貴堂，請暫時代為保護，一俟善後辦法議妥時，再行定奪，另派代表前來，希賜接洽為禱，上海學生聯合會、

●孫墓圖案展覽會

昨日為孫中山先生陵墓圖案展覽會開幕之第一日，時間下午二時起至六時止，參觀者人數甚多，圖案首獎呂彥直君，二獎范君，三獎楊錫宗君，呂君之式樣，最為適用，名譽首獎乎開洋行，所作式樣，亦甚偉大，彼聯合雕刻家，製石膏模型，列於場中，各種圖樣，分建築家，畫家兩種，建築家所擬圖樣，極精密，分平面、側視、立視、透視等圖，畫家者則僅油畫一幅云、

孫墓圖案第一獎呂彥直君製

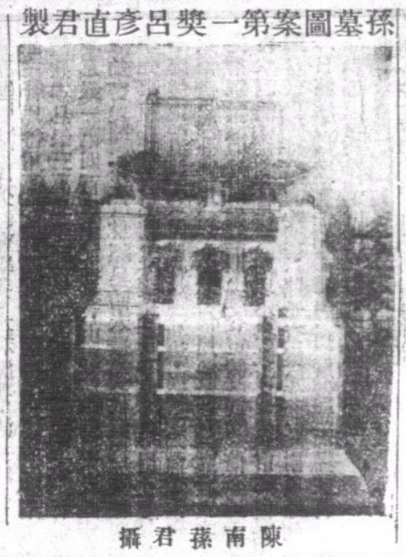

陳南孫君攝

●馬寅初在中國銀行之講演

▲吾國何以不能施行貼現政策

（呂越辭、鄒君斐、唐惟梁、紀錄）

馬寅初博士前日在本埠中國銀行演講，題為「吾國何以不能施行貼現政策，茲將其演詞錄下、

余（馬君自稱）前晤交通銀行總理梁燕孫先生，談及貼現政策，彼頗有意提倡，今特以此為題，藉供研究，一國之中央銀行，即所謂「銀行之銀行」，自當實行此「貼現政策」，惟因經濟上財政上及法律上之關係，有不能見諸實行者，爰為分述如左，㈠發行不統一，發行集中，即鈔票統一，當局有操縱之權，如甲地金融緊迫，而乙地弛緩，即以乙地之全力，輔助甲地，有左右全國金融之魄力，猶之某地火災，以他處全部之水量撲滅之，則風潮自可立平，今發行不統一，他行之發行額，中央銀行無從得而知之，於是一遇金融緊迫，欲調劑市面，中央銀行茫無把握，且也各省之省銀行，如東三省、直、湘、贛、川、粵等處，彼輩唯一目的，即發行鈔票，市面現金，盡為其所吸收，一旦當局失勢，即挾此現金以去，紙幣價值遂等於零，近如長沙方面，有既非銀行，又非錢莊，擅自發行輔幣券者，試問我國發行之紊亂如此，中央銀行即欲調劑市面，何從入手，蓋鈔票之發行，恒隨貿易之升降，相互為伸縮，交易盛則票據之流通多，票據多則貼現者衆，貼現者衆則鈔票之發行亦因之而廣，按各國通例，貼現事務，向由普通銀行承受，小銀行如需現款，則再向中央銀行重貼現，以資活動，今我國普通銀行，大半有發行權，中央銀行無由知其發行之多寡，而予以稽核，於此而欲實行貼現，不啻南轅而北轍矣，此其一，㈡國庫不統一，國庫完全由中央銀行代理，則中央銀行可以通曉全國財政情形，實力亦因以偉大，實力大則可以餘力補助小銀行，如普通銀行將期票匯票等向中央銀行重貼現，中央銀行以實力偉大，準備充足，即以鈔票付之於小銀行，小銀行無中央銀行期票，不能換現金，是一方現金得以活動，一方發行得以推廣，雙方皆獲其利，今中國之現狀則何如，國家財政紛亂已極，政費所出，全特借款以供挹注，中交兩行以地位關係，不得不勉為應付，日積月累，負數既增，債還無期，祇得非絕望款，財部於是轉向他銀行借貸，他銀行遂以代理國庫為交換條件，財部不惜飲鴆止渴，致成今日國庫不統一之局面，此特就中央財政而論，至於各省，則省銀行既可發行鈔票，而又兼代理省庫之權，他若關稅鹽稅等收入，以外債及條約之束縛，全入外國銀行之掌握，國庫省庫皆不統一，層層剝削，中央銀行遂有名無實，此不能施行貼現之原因二，㈢票據之不適

●全國商聯會徵求票據方式

中華全國商會聯合會，致總商會函曰，案查滬口總商會提議，票據為執行債權，履行債務之憑證，關係貨借行各擬方式，由本會加以審查決定，呈請政府頒布施行，茲本會於八月二十九日評議會討論，依照大會議決辦法通過，相應函達，查照該提案旨趣，擬具意見，妥擬方式見復，以憑審查而便呈請頒布施行，實級公誼、

●唐少川再申對關會意見

▲謂華會對中國應提抗議

馬寅初博士前日在本埠中國銀行演講，題為「吾國何以不能施行貼現政策，茲將其演詞錄下、

余（馬君自稱）前晤交通銀行總理梁燕孫先生、談及貼現政策，彼頗有意提倡，今特以此為題，藉供研究，一國之中央銀行，即所謂「銀行之銀行」，自當實行此「貼現政策」，惟因經濟上財政上及法律上之關係，有不能見諸實行者，爰為分述如左，㈠發行不統一，發行集中，即鈔票統一，當局有操縱之權，如甲地金融緊迫，而乙地弛緩，即以乙地之全力，輔助甲地，有左右全國金融之魄力，猶之某地火災，以他處全部之水量撲滅之，則風潮自可立平，今發行不統一，他行之發行額，中央銀行無從得而知之，於是一遇金融緊迫，欲調劑市面，中央銀行茫無把握，且也各省之省銀行，如東三省、直、湘、贛、川、粵等處，彼輩唯一目的，即發行鈔票，市面現金，盡為其所吸收，一旦當局失勢，即挾此現金以去，紙幣價值遂等於零，近如長沙方面，有既非銀行，又非錢莊，擅自發行輔幣券者，試問我國發行之紊亂如此，中央銀行即欲調劑市面，何從入手，蓋鈔票之發行，恒隨貿易之升降，相互為伸縮，交易盛則票據之流通多，票據多則貼現者衆，貼現者衆則鈔票之發行亦因之而廣，按各國通例，貼現事務，向由普通銀行承受，小銀行如需現款，則再向中央銀行重貼現，以資活動，今我國普通銀行，大半有發行權，中央銀行無由知其發行之多寡，而予以稽核，於此而欲實行貼現，不啻南轅而北轍矣，此其一，㈡國庫不統一，國庫完全由中央銀行代理，則中央銀行可以通曉全國財政情形，實力亦因以偉大，實力大則可以餘力補助小銀行，如普通銀行將期票匯票等向中央銀行重貼現，中央銀行以實力偉大，準備充足，即以鈔票付之於小銀行，小銀行無中央銀行期票，不能換現金，是一方現金得以活動，一方發行得以推廣，雙方皆獲其利，今中國之現狀則何如，國家財政紛亂已極，政費所出，全特借款以供挹注，中交兩行以地位關係，不得不勉為應付，日積月累，負數既增，債還無期，祇得非絕望款，財部於是轉向他銀行借貸，他銀行遂以代理國庫為交換條件，財部不惜飲鴆止渴，致成今日國庫不統一之局面，此特就中央財政而論，至於各省，則省銀行既可發行鈔票，而又兼代理省庫之權，他若關稅鹽稅等收入，以外債及條約之束縛，全入外國銀行之掌握，國庫省庫皆不統一，層層剝削，中央銀行遂有名無實，此不能施行貼現之原因三、㈢票據之不適

●淞滬維持糧食會昨聞

▲平價售米　淞滬維持全國糧食會現發有通告云、本會因近日米價陡漲，特在會儲備白米，平價發售，每石平價售洋十二元正，零售每升一角一分，一升至五升為止，定於陰曆八月初五日發售，特此佈聞、

▲電省呼籲　糧食會昨上鄭省長電云，省長鈞座，竊敵會創辦五年，現已擇定張三橋水陸交通地方基地一方，籌備建倉儲米計畫，先後歷蒙鈞署調示在案，上年屢有滬紳樂輸贊助，曾奉前省長備批示，准由地方官廳轉予呈請核辦在案，滬埠五卅慘案發生，學工兩界，群心愛國運動，惟吾商界處於兩難之間，罷市已近三旬，幸蒙專員王伊始，泰鍔高懸，衆等并蒙，張道尹許交涉使仰鈞座德意，苦口勸導，得以恢復舊觀，案經移京交涉，開議為期不遠，工學兩界，皆先後開學復工，方幸從此交涉勝利，國泰民安，詎料滬埠近有人藉口時局問題，在蘇州河曹家渡以上，謠惑米船，毋許開到閘北，以致米價陡漲兩元，兩日以來，由十二元二角漲至十四元二角，已逾該同業承認行政官廳規定最高糧米不得過十三元之限價，目下現象危急，人心搖動，敝會難安緘默，特開緊急會議，公同議決，電懇鈞察限價成案，給示准予敝會勒石，以垂久遠，謹呈，淞滬維持全國糧食會謹呈，另上淞滬戒嚴總司令邢，道尹張，交涉使許，警察廳長常，上寶兩縣公署，（詞同略）

●警餉亟待籌發

▲各長警大有不能支持之勢

淞滬警備，本年七月份僅發六成，八月份完全未發，轉眼九月又將屆滿，欠餉迄未奉發，各區署所長警對於生計上頗受困難，現在中秋已屆，所有頭向店家賒取柴米等項一切開支，均在虛懸，屆時必受債主之催逼，是以曹慕管、等三十餘人，首由奚治卿報告進行狀況，略謂，國民於五卅案發生之初，莫不義憤填膺，一致為種種愛國運動，所以為外交後盾者，無微不至，乃對方以種種方法，藉搪外交，以懈我氣，我民於此現狀之下，作何感想，認為弱國無外交，則從此已矣，倘認為最後五分鐘之時機，則為國努力，豈有已時，故本會發國募金之組織，非無病呻吟，好勞惡逸之謂也，成就如何，是在諸君努力云云、

▲幹事之報告　新立各隊狀況，由各幹事報告云、㈠上海國貨商場攤位一隊，公推陳蟒庭、裘叔平、孫道勝、為代表，內部組織，一百分隊，由各商貨工廠分任分隊長，即以廠名為隊名，將來倘廠得分數多，即以為正副隊長，㈡廣肇公所極熱心，業經召集會議，推舉馮少山為正隊長，盧煒昌、林輪元、為副隊長，內分二十五分隊，亦

●財政部員奉調回京

▲因擬訂國定稅率表

財政部駐滬調查貨價處，昨奉財政部國稅電開，本部現正擬訂國定稅率表，奉部長諭，派盛俊、郭燮、潘馥甲、幫同辦理等因，即希查照，并轉知過日到部等語，聞郭燮一員業已因公晉京，其盛、潘兩員，現正拚擋一切，日內即啓程北上、

●酒業提出關會意見書

▲請加重火酒稅則

上海泰興酒業公所，備具意見書，請總商會提交關稅會議，文曰，為請交關稅會議，提議加重火酒稅則，限制火酒進口事，外洋運至上海火酒，為數甚巨，外商轉售滬遂以代理國庫為交換條件，財部不惜飲鴆止渴，致成今日國庫不統一之局面，此特就中央財政而論，至於各省，則省銀行既可發行鈔票，而又兼代理省庫之權，他若關稅鹽稅等收入，以外債及條約之束縛，全入外國銀行之掌握，國庫省庫皆不統一，層層剝削，中央銀行遂有名無實，此不能施行貼現之原因二、㈢票據之不適

●孫墓圖案展覽會

昨日為孫中山先生陵墓圖案展覽會開幕之第一日，時間下午二時起至六時止，參觀者人數甚多，圖案首獎呂彥直君，二獎范君，三獎楊錫宗君，呂君之式樣，最為適用，名譽首獎乎開洋行，所作式樣，亦甚偉大，彼聯合雕刻家，製石膏模型，列於場中，各種圖樣，分建築家，畫家兩種，建築家所擬圖樣，極精密，分平面、側視、立視、透視等圖，畫家者則僅油畫一幅云、

●意飛機今日飛往高麗

▲晚報云、意飛行家杜少佐，定明日（即今日）侵晨由滬飛往高麗濟物浦附近，本擬直接飛往鹿兒島，因天氣不佳，故決計取道濟物浦赴鹿兒島與東京，然後由東京經上海、廈門、香港、盤谷、仰光、喀爾喀特等處回國，此次杜少佐由淡水飛至上海，每小時飛行一百零五哩，歷四小時半之久云、

●學聯會請保護烈士靈柩

昨日上海學生聯合會，為保護五卅烈士靈柩，致函輔仁堂云，輔仁堂執事先生鑒，敬啓者，敝會前存貴堂之烈士靈柩三具，承貴堂保守，良深感激，茲因各項交涉未了，且烈士家屬咸有運回自葬之意，特此函達貴堂，請暫時代為保護，一俟善後辦法議妥時，再行定奪，另派代表前來，希賜接洽為禱，上海學生聯合會、

●孫墓圖案展覽會

昨日為孫中山先生陵墓圖案展覽會開幕之第一日，時間下午二時起至六時止，參觀者人數甚多，圖案首獎呂彥直君，二獎范君，三獎楊錫宗君，呂君之式樣，最為適用，名譽首獎乎開洋行，所作式樣，亦甚偉大，彼聯合雕刻家，製石膏模型，列於場中，各種圖樣，分建築家，畫家兩種，建築家所擬圖樣，極精密，分平面、側視、立視、透視等圖，畫家者則僅油畫一幅云、

●米行公會平價會議

滬地米價，近數日來，逐步堵漲，高白米每石漲至十四元四五角，市面尚看高勢，而有貨者把持不售尚待高價，故米行公會會長朱子香、錢吉甫、等以有碍民食，昨特召集同業集議，咸謂，此次米價增漲，因軍事謠傳，日來來源稀少，米店聞悉，大批搜羅，而米客方面，見來貨略稀，銷路旺大，將價喊大，故市面愈趨緊上，旋由朱會長謂，吾米行營業性質，代客買賣，市價之漲落，均有買賣兩方做定，隨來隨取，博取佣金，而業外人不知底蘊者，以為吾行家抬高米價，囤積居奇，現米價已漲，雖吾行家不能指定，然有維持民食之責，經衆商議之下，行家樣台上交易，如米客有意抬價，若有貨不售者，當場勒告，即行出售，以救目前市面，而維民食，使價格不致再昂，倘客家稍詞無貨，將樣不出，有意抬價，查確報告公會，開會公衆處置云云、

●米價突漲之呼籲

▲請以每石十三元為標準

本埠南北兩市米價，因戰謠而突漲，各業人士，均極恐慌，閘北商界聯合會，昨特致函上海北市米行公會，請查照，去年官廳布告成案，每石以十三元為標準，庶可免其再漲，原函云，逕啓者，茲據本會董事馬慎齋君來函略稱，近數日來，謠諑繁興，米價因此驟漲，小民生計，日益危殆，究其漲價之原因，皆由於米商囤積厚利，有意抬高價格，故事居奇，況新穀亦已登場，似宜輕平，今反繼漲增高，殊出意料之外，務希貴會召集職員開會討論等情前來，敝會據此，特於昨日常會提出討論，公決專函貴會，請查照去年本埠官廳布告，每石以十三元為標準之成案，弗事再漲，以維民食，仰祈察照是荷，

●淞滬維持糧食會昨聞

▲平價售米　淞滬維持全國糧食會現發有通告云、本會因近日米價陡漲，特在會儲備白米，平價發售，每石平價售洋十二元正，零售每升一角一分，一升至五升為止，定於陰曆八月初五日發售，特此佈聞、

▲電省呼籲　糧食會昨上鄭省長電云，省長鈞座，竊敵會創辦五年，現已擇定張三橋水陸交通地方基地一方，籌備建倉儲米計畫，先後歷蒙鈞署調示在案，上年屢有滬紳樂輸贊助，曾奉前省長備批示，准由地方官廳轉予呈請核辦在案，滬埠五卅慘案發生，學工兩界，群心愛國運動，惟吾商界處於兩難之間，罷市已近三旬，幸蒙專員王伊始，泰鍔高懸，衆等并蒙，張道尹許交涉使仰鈞座德意，苦口勸導，得以恢復舊觀，案經移京交涉，開議為期不遠，工學兩界，皆先後開學復工，方幸從此交涉勝利，國泰民安，詎料滬埠近有人藉口時局問題，在蘇州河曹家渡以上，謠惑米船，毋許開到閘北，以致米價陡漲兩元，兩日以來，由十二元二角漲至十四元二角，已逾該同業承認行政官廳規定最高糧米不得過十三元之限價，目下現象危急，人心搖動，敝會難安緘默，特開緊急會議，公同議決，電懇鈞察限價成案，給示准予敝會勒石，以垂久遠，謹呈，淞滬維持全國糧食會謹呈，另上淞滬戒嚴總司令邢，道尹張，交涉使許，警察廳長常，上寶兩縣公署，（詞同略）

●警餉亟待籌發

▲各長警大有不能支持之勢

淞滬警備，本年七月份僅發六成，八月份完全未發，轉眼九月又將屆滿，欠餉迄未奉發，各區署所長警對於生計上頗受困難，現在中秋已屆，所有頭向店家賒取柴米等項一切開支，均在虛懸，屆時必受債主之催逼，是以曹慕管、等三十餘人，首由奚治卿報告進行狀況，略謂，國民於五卅案發生之初，莫不義憤填膺，一致為種種愛國運動，所以為外交後盾者，無微不至，乃對方以種種方法，藉搪外交，以懈我氣，我民於此現狀之下，作何感想，認為弱國無外交，則從此已矣，倘認為最後五分鐘之時機，則為國努力，豈有已時，故本會發國募金之組織，非無病呻吟，好勞惡逸之謂也，成就如何，是在諸君努力云云、

▲幹事之報告　新立各隊狀況，由各幹事報告云、㈠上海國貨商場攤位一隊，公推陳蟒庭、裘叔平、孫道勝、為代表，內部組織，一百分隊，由各商貨工廠分任分隊長，即以廠名為隊名，將來倘廠得分數多，即以為正副隊長，㈡廣肇公所極熱心，業經召集會議，推舉馮少山為正隊長，盧煒昌、林輪元、為副隊長，內分二十五分隊，亦

●日商會贊助中國關稅自主

駐滬日本紗布同業會，前為特別關稅會議，曾召集臨時會，討論意見，昨日下午，日商商會亦移此事召集會董，以日商對於此事，關係密切，應決態度，曾自發行輔幣券者，試問我國發行之紊亂如此，中央銀行即欲調劑市面，何從入手，蓋鈔票之發行，恒隨貿易之升降，相互為伸縮，交易盛則票據之流通多，票據多則貼現者衆，貼現者衆則鈔票之發行亦因之而廣，按各國通例，貼現事務，向由普通銀行承受，小銀行如需現款，則再向中央銀行重貼現，以資活動，今我國普通銀行，大半有發行權，中央銀行無由知其發行之多寡，而予以稽核，於此而欲實行貼現，不啻南轅而北轍矣，此其一，㈡國庫不統一，國庫完全由中央銀行代理，則中央銀行可以通曉全國財政情形，實力亦因以偉大，實力大則可以餘力補助小銀行，如普通銀行將期票匯票等向中央銀行重貼現，中央銀行以實力偉大，準備充足，即以鈔票付之於小銀行，小銀行無中央銀行期票，不能換現金，是一方現金得以活動，一方發行得以推廣，雙方皆獲其利，今中國之現狀則何如，國家財政紛亂已極，政費所出，全特借款以供挹注，中交兩行以地位關係，不得不勉為應付，日積月累，負數既增，債還無期，祇得非絕望款，財部於是轉向他銀行借貸，他銀行遂以代理國庫為交換條件，財部不惜飲鴆止渴，致成今日國庫不統一之局面，此特就中央財政而論，至於各省，則省銀行既可發行鈔票，而又兼代理省庫之權，他若關稅鹽稅等收入，以外債及條約之束縛，全入外國銀行之掌握，國庫省庫皆不統一，層層剝削，中央銀行遂有名無實，此不能施行貼現之原因三、㈢票據之不適

●戒嚴司令部告誡工人

▲切不可再受煽惑自受其苦

淞滬戒嚴總司令部昨發布告云，為布告嚴禁事，案據華商紗廠聯合會函稱，敬啓者，本會各廠，前因斷電停工，茲電氣已恢復，而工人因受不良份子之脅制，延不上工，會由會呈請對部派隊保護開工在案，現據各廠報告，工人雖未完全到廠，已有多數復工，此後逐漸招補，不難足額，惟大數業多，仍難免有不肖份子，從中煽惑，再驟事端，為此合再懇請對部對於假借名義，號召罷工，或迫脅工人，均以自身方在轉業之中，不免發生恐慌，查此項未上工之工人，為數甚多，如果未能妥為處置，影響地方治安，貴道尹對於五卅工潮，委曲調停，不遺餘力，商民交感，現時已否商同各官廳籌有收拾善後之策，應請明白宣示，以便商人安業，至希見復，此致滬海道尹張、

●戒嚴司令部告誡工人

▲切不可再受煽惑自受其苦

淞滬戒嚴總司令部昨發布告云，為布告嚴禁事，案據華商紗廠聯合會函稱，敬啓者，本會各廠，前因斷電停工，茲電氣已恢復，而工人因受不良份子之脅制，延不上工，會由會呈請對部派隊保護開工在案，現據各廠報告，工人雖未完全到廠，已有多數復工，此後逐漸招補，不難足額，惟大數業多，仍難免有不肖份子，從中煽惑，再驟事端，為此合再懇請對部對於假借名義，號召罷工，或迫脅工人，均以自身方在轉業之中，不免發生恐慌，查此項未上工之工人，為數甚多，如果未能妥為處置，影響地方治安，貴道尹對於五卅工潮，委曲調停，不遺餘力，商民交感，現時已否商同各官廳籌有收拾善後之策，應請明白宣示，以便商人安業，至希見復，此致滬海道尹張、

●戒嚴司令部禁止集會游行

▲副後案會游行接戒嚴令一律禁止

戒嚴司令部昨發布告云，照得各校業經開課，各廠現已復工，青年學子，負笈遊登，原為求學而來，各種工人，自食其力，更當自維生計，茲當上課復工之際，若再有集會游行之事，必係少數不安本分之徒，意圖煽擾，破壞安寧，如此大愛多亞篤事一案，事前據學生聯合會代表來部聲明，九月七日係追悼死難之人，當經本部論令限制人數，不准演說，勿得起鬧在案，近意臨時集會，一面呈請延期，一面復又集合，暗中改為九七紀念之運動，以致發生事端，實出意料之外，似此藐蔑官廳，若不嚴予根究，法令何在，除函警廳嚴行查究外，合即出示布告，仰即一體知悉，嗣後集會游行，應按照戒嚴法一律禁止，以杜藐蔑而維治安，特此布告、

●華界嚴禁團體集會

▲總工會封閉後，華界查禁公共團體，裝本加厲，各團體會所，連日均由警廳派出便衣暗探偵伺，遇有開會集議情事，立即報告就近警署，派警勸止，不准開會，因之華界公共團體，均感不便，昨有人假某處舉行國貨討論會，亦為阻止，故連日與時局有關之團體，均已無形停止矣、

●秋節將屆之鬧北防範

▲處置違章同業辦法

南北市報關公所，昨致提倡國貨會公函云，逕啓者，前接大函內開，本月十四日，永益公文記報關行，報裝太古安慶輪各貨三十餘件，開駛長江等情，當經函咨許議部議決處分辦法，茲由該部會議決，以該行違反公議，殊屬非是，應予照章懲辦，姑念初次違犯，且由夥友錯誤，略跡原心，事非故意，着罰款以儆將來等議，具復前來，准此，相應函達貴會知照，並希准予銷案為荷、

●石印工潮尚在堅持中

▲墨色石印工潮，前因昌明石印局俞季孫及元昌石印局張省毛不允二角六分之工資，於是將解決之工潮，又陷決裂，現工人方面堅持須達原提條件完全承認及達工資三角，始能上工，茲錄昨日情形如下、

「局主方面」各局主前日下午四時，在四馬路書紙聯合會開會，討論應付及解決方法，文寶局主以勞資雙方本無甚惡感，工人之所以要求，亦勢非得已，亟宜雙方讓步，以便早日解決，對工人二角六分工資之意見，亦表贊同，惟元昌局主張省毛反對二角六分之議，寧願將店關歇，昌明局主俞季孫意見相衝突，前日局主謝愼，交涉談判決裂後，相繼返里，以示堅決，僅代表十餘人留滬接洽，非將提出條件，完全承認，誓不上工，又印刷工人內有童工三百餘人，每月所得工資三四元，不能生活，平素皆由家庭供給，故現已完全回家，惟成年工雖多半已經回里，然留滬者尚有數十人，最近以局主翻悔，為表示堅決起見，已改行販買炒栗自活，暫維生活現狀，至一切事情，由各局代表辦理

●報關公所復國貨會函

▲處置違章同業辦法

南北市報關公所，昨致提倡國貨會公函云，逕啓者，前接大函內開，本月十四日，永益公文記報關行，報裝太古安慶輪各貨三十餘件，開駛長江等情，當經函咨許議部議決處分辦法，茲由該部會議決，以該行違反公議，殊屬非是，應予照章懲辦，姑念初次違犯，且由夥友錯誤，略跡原心，事非故意，着罰款以儆將來等議，具復前來，准此，相應函達貴會知照，並希准予銷案為荷、

●秋節將屆之鬧北防範

▲處置違章同業辦法

南北市報關公所，昨致提倡國貨會公函云，逕啓者，前接大函內開，本月十四日，永益公文記報關行，報裝太古安慶輪各貨三十餘件，開駛長江等情，當經函咨許議部議決處分辦法，茲由該部會議決，以該行違反公議，殊屬非是，應予照章懲辦，姑念初次違犯，且由夥友錯誤，略跡原心，事非故意，着罰款以儆將來等議，具復前來，准此，相應函達貴會知照，並希准予銷案為荷、

●總工會被封後所聞

▲總工會難望啓封　自總工會被封後，學生會各團體及所屬各工會，紛紛函呈戒嚴司令部，請予啓封，惟邢總司令往寧未返，且以奉執政電令執行，此事司令部無權過問，茲悉司令部方面，仍查照京電，分飭警廳嚴拿李立三諸人，到案訊辦，并查封各廠附屬工會，毫報候核，故事實上總工會一時實無啓封之望（公平社）

▲房東呈請司令部撥還房屋　共和路和興里房屋，係邢姓之產，因總工會被封後，已被軍警看守，特呈請戒嚴司令部，請予撥還，以免房租損失，惟司令部方面，尚須查明核奪，（公平社）

▲楊劍虹被捕之經過　國民社記者，昨自楊劍虹家屬方面得到消息，知楊君於十九日下午赴友人之約外出，行至半途，適遇戒嚴司令部金副官長，金副官長當謂今有要事相商，請君至戒嚴司令部一行，至刑司令部即請其暫留，至今尚未釋放，聞楊君以司令部嚴加優待，已屢致函家屬，請釋系念，然楊母年老龍鍾，聞得楊君之函，猶終日啼哭不休，親屬方面則恐年老因哀傷身，正在設法營救云，（國民社）

●工商學會解散

中國新聞社云，西門黃家闕路工商學聯合會，前日以總工會被封，組織上發生障礙，由商總聯會出席委員戚燮春等提議，自行解散，當於翌日召集四團體代表集議表決，當時并無異議，交決定一面請會計師查核帳目公布，將餘款撥交滬安會，一面發表宣言，實行解散，據聞昨日該會招牌，業已除去，屋內職員，均已搬去，所存僅日用器具，亦將於日內遷讓云云、

●總商會函詢收拾工人辦法

▲致張道尹函

總商會昨致張道尹函云，逕啓者，上海總工會及其他各工會，近奉戒嚴總司令部命令，以次封閉，所有此項未上工之工人，均以自身方在轉業之中，不免發生恐慌，查此項未上工之工人，為數甚多，如果未能妥為處置，影響地方治安，貴道尹對於五卅工潮，委曲調停，不遺餘力，商民交感，現時已否商同各官廳籌有收拾善後之策，應請明白宣示，以便商人安業，至希見復，此致滬海道尹張、

●戒嚴司令部告誡工人

▲切不可再受煽惑自受其苦

淞滬戒嚴總司令部昨發布告云，為布告嚴禁事，案據華商紗廠聯合會函稱，敬啓者，本會各廠，前因斷電停工，茲電氣已恢復，而工人因受不良份子之脅制，延不上工，會由會呈請對部派隊保護開工在案，現據各廠報告，工人雖未完全到廠，已有多數復工，此後逐漸招補，不難足額，惟大數業多，仍難免有不肖份子，從中煽惑，再驟事端，為此合再懇請對部對於假借名義，號召罷工，或迫脅工人，均以自身方在轉業之中，不免發生恐慌，查此項未上工之工人，為數甚多，如果未能妥為處置，影響地方治安，貴道尹對於五卅工潮，委曲調停，不遺餘力，商民交感，現時已否商同各官廳籌有收拾善後之策，應請明白宣示，以便商人安業，至希見復，此致滬海道尹張、

●總工會被封後所聞

▲總工會難望啓封　自總工會被封後，學生會各團體及所屬各工會，紛紛函呈戒嚴司令部，請予啓封，惟邢總司令往寧未返，且以奉執政電令執行，此事司令部無權過問，茲悉司令部方面，仍查照京電，分飭警廳嚴拿李立三諸人，到案訊辦，并查封各廠附屬工會，毫報候核，故事實上總工會一時實無啓封之望（公平社）

▲房東呈請司令部撥還房屋　共和路和興里房屋，係邢姓之產，因總工會被封後，已被軍警看守，特呈請戒嚴司令部，請予撥還，以免房租損失，惟司令部方面，尚須查明核奪，（公平社）

▲楊劍虹被捕之經過　國民社記者，昨自楊劍虹家屬方面得到消息，知楊君於十九日下午赴友人之約外出，行至半途，適遇戒嚴司令部金副官長，金副官長當謂今有要事相商，請君至戒嚴司令部一行，至刑司令部即請其暫留，至今尚未釋放，聞楊君以司令部嚴加優待，已屢致函家屬，請釋系念，然楊母年老龍鍾，聞得楊君之函，猶終日啼哭不休，親屬方面則恐年老因哀傷身，正在設法營救云，（國民社）

●工商學會解散

中國新聞社云，西門黃家闕路工商學聯合會，前日以總工會被封，組織上發生障礙，由商總聯會出席委員戚燮春等提議，自行解散，當於翌日召集四團體代表集議表決，當時并無異議，交決定一面請會計師查核帳目公布，將餘款撥交滬安會，一面發表宣言，實行解散，據聞昨日該會招牌，業已除去，屋內職員，均已搬去，所存僅日用器具，亦將於日內遷讓云云、

●總商會函詢收拾工人辦法

▲致張道尹函

總商會昨致張道尹函云，逕啓者，上海總工會及其他各工會，近奉戒嚴總司令部命令，以次封閉，所有此項未上工之工人，均以自身方在轉業之中，不免發生恐慌，查此項未上工之工人，為數甚多，如果未能妥為處置，影響地方治安，貴道尹對於五卅工潮，委曲調停，不遺餘力，商民交感，現時已否商同各官廳籌有收拾善後之策，應請明白宣示，以便商人安業，至希見復，此致滬海道尹張、

●華界嚴禁團體集會

▲總工會封閉後，華界查禁公共團體，裝本加厲，各團體會所，連日均由警廳派出便衣暗探偵伺，遇有開會集議情事，立即報告就近警署，派警勸止，不准開會，因之華界公共團體，均感不便，昨有人假某處舉行國貨討論會，亦為阻止，故連日與時局有關之團體，均已無形停止矣、

●秋節將屆之鬧北防範

▲處置違章同業辦法

南北市報關公所，昨致提倡國貨會公函云，逕啓者，前接大函內開，本月十四日，永益公文記報關行，報裝太古安慶輪各貨三十餘件，開駛長江等情，當經函咨許議部議決處分辦法，茲由該部會議決，以該行違反公議，殊屬非是，應予照章懲辦，姑念初次違犯，且由夥友錯誤，略跡原心，事非故意，着罰款以儆將來等議，具復前來，准此，相應函達貴會知照，並希准予銷案為荷、

●米行公會平價會議

滬地米價，近數日來，逐步堵漲，高白米每石漲至十四元四五角，市面尚看高勢，而有貨者把持不售尚待高價，故米行公會會長朱子香、錢吉甫、等以有碍民食，昨特召集同業集議，咸謂，此次米價增漲，因軍事謠傳，日來來源稀少，米店聞悉，大批搜羅，而米客方面，見來貨略稀，銷路旺大，將價喊大，故市面愈趨緊上，旋由朱會長謂，吾米行營業性質，代客買賣，市價之漲落，均有買賣兩方做定，隨來隨取，博取佣金，而業外人不知底蘊者，以為吾行家抬高米價，囤積居奇，現米價已漲，雖吾行家不能指定，然有維持民食之責，經衆商議之下，行家樣台上交易，如米客有意抬價，若有貨不售者，當場勒告，即行出售，以救目前市面，而維民食，使價格不致再昂，倘客家稍詞無貨，將樣不出，有意抬價，查確報告公會，開會公衆處置云云、

●米價突漲之呼籲

▲請以每石十三元為標準

本埠南北兩市米價，因戰謠而突漲，各業人士，均極恐慌，閘北商界聯合會，昨特致函上海北市米行公會，請查照，去年官廳布告成案，每石以十三元為標準，庶可免其再漲，原函云，逕啓者，茲據本會董事馬慎齋君來函略稱，近數日來，謠諑繁興，米價因此驟漲，小民生計，日益危殆，究其漲價之原因，皆由於米商囤積厚利，有意抬高價格，故事居奇，況新穀亦已登場，似宜輕平，今反繼漲增高，殊出意料之外，務希貴會召集職員開會討論等情前來，敝會據此，特於昨日常會提出討論，公決專函貴會，請查照去年本埠官廳布告，每石以十三元為標準之成案，弗事再漲，以維民食，仰祈察照是荷，

●淞滬維持糧食會昨聞

▲平價售米　淞滬維持全國糧食會現發有通告云、本會因近日米價陡漲，特在會儲備白米，平價發售，每石平價售洋十二元正，零售每升一角一分，一升至五升為止，定於陰曆八月初五日發售，特此佈聞、

▲電省呼籲　糧食會昨上鄭省長電云，省長鈞座，竊敵會創辦五年，現已擇定張三橋水陸交通地方基地一方，籌備建倉儲米計畫，先後歷蒙鈞署調示在案，上年屢有滬紳樂輸贊助，曾奉前省長備批示，准由地方官廳轉予呈請核辦在案，滬埠五卅慘案發生，學工兩界，群心愛國運動，惟吾商界處於兩難之間，罷市已近三旬，幸蒙專員王伊始，泰鍔高懸，衆等并蒙，張道尹許交涉使仰鈞座德意，苦口勸導，得以恢復舊觀，案經移京交涉，開議為期不遠，工學兩界，皆先後開學復工，方幸從此交涉勝利，國泰民安，詎料滬埠近有人藉口時局問題，在蘇州河曹家渡以上，謠惑米船，毋許開到閘北，以致米價陡漲兩元，兩日以來，由十二元二角漲至十四元二角，已逾該同業承認行政官廳規定最高糧米不得過十三元之限價，目下現象危急，人心搖動，敝會難安緘默，特開緊急會議，公同議決，電懇鈞察限價成案，給示准予敝會勒石，以垂久遠，謹呈，淞滬維持全國糧食會謹呈，另上淞滬戒嚴總司令邢，道尹張，交涉使許，警察廳長常，上寶兩縣公署，（詞同略）

●警餉亟待籌發

▲各長警大有不能支持之勢

淞滬警備，本年七月份僅發六成，八月份完全未發，轉眼九月又將屆滿，欠餉迄未奉發，各區署所長警對於生計上頗受困難，現在中秋已屆，所有頭向店家賒取柴米等項一切開支，均在虛懸，屆時必受債主之催逼，是以曹慕管、等三十餘人，首由奚治卿報告進行狀況，略謂，國民於五卅案發生之初，莫不義憤填膺，一致為種種愛國運動，所以為外交後盾者，無微不至，乃對方以種種方法，藉搪外交，以懈我氣，我民於此現狀之下，作何感想，認為弱國無外交，則從此已矣，倘認為最後五分鐘之時機，則為國努力，豈有已時，故本會發國募金之組織，非無病呻吟，好勞惡逸之謂也，成就如何，是在諸君努力云云、

▲幹事之報告　新立各隊狀況，由各幹事報告云、㈠上海國貨商場攤位一隊，公推陳蟒庭、裘叔平、孫道勝、為代表，內部組織，一百分隊，由各商貨工廠分任分隊長，即以廠名為隊名，將來倘廠得分數多，即以為正副隊長，㈡廣肇公所極熱心，業經召集會議，推舉馮少山為正隊長，盧煒昌、林輪元、為副隊長，內分二十五分隊，亦

廣生行有限公司啓

雙妹老牌雪花膏

◆價目　大號四角　二號二角半　三號一角半　四號一角

歸來紀念自由神

戰勝醜魔成美麗

張孟揚革命之口號

打倒無恥軍閥主人義

平等消滅不平等面容

上帝肖己造人，所以人類都是平等美麗的，那知嫉妬醜魔，看見人們的美麗，恐自己沒有立足的地步，就實行他的醜魔侵掠主義了，所以現在人們面上現有酒刺